В ГОСТЯХ У «ЧТ»
ПРОФСОЮЗ РАБОТНИКОВ АПК РФ

СЛАВНЫЕ ВЕХИ И ТРАДИЦИИ

1919 2019

ПРОФСОЮЗУ – 100 ЛЕТ!

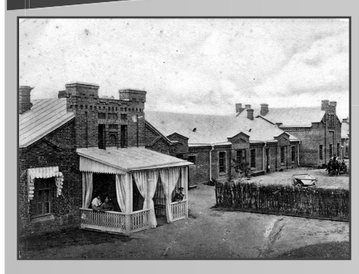

(Окончание. Начало на 1-й стр.)

СЕГОДНЯ ЗАО КСП «Хуторок» это крупнейшее высокорентабельное сельхозпредприятие в крае, которое перешагнуло вековой рубеж и имеет столетнюю историю профорганизации (председатель профкома — Михаил Подгорный).

С появлением первых коллективных хозяйств профдвижение стало организованным и массовым.

В 1921 году, после коренной смены политического курса в стране — провозглашения X съездом партии НЭПа, произошёл подъём сельского хозяйства на Кубани. Так, посевная площадь достигла 95% довоенного уровня.

На местах в районах, которые в 20-е годы прошлого века назывались отделами, в основном из числа сельских работников, пополнялись ряды отдельских профбюро, которых было около двадцати.

С 1922 года на Кубани создаются агрохимическая и ветеринарная службы, а вместе с ними и профорганизации.

В годы коллективизации и создания МТС ряды отраслевого профсоюза значительно пополнились за счёт механизаторских кадров. Армия сельских механизаторов насчитывала 31 тысячу человек, из них 3500 девушек-трактористок, освоивших эту профессию по призыву члена профсоюза — знатной трактористки Каневской МТС (Староминской район), депутата Верховного Совета РСФСР Прасковьи Ковардак.

И ГРЯНУЛА ВОЙНА...

Тысячи трактористов в годы Великой отечественной войны стали танкистами. А тяготы сельского труда в военную пору легли на плечи женщин. В эти тяжёлые годы всё было подчинено борьбе с врагом. Нелегко пришлось и профсоюзу, сложили головы за правое дело председатели рабочкомов, профактивисты. В Ордена Ленина совхозе «Кубань» Гулькевичского района вместе с другими 48 работниками хозяйства фашисты расстреляли весь профактив во главе с председателем рабочего комитета.

Профактивистка, Герой Соцтруда Евдокия Сокол во время оккупации спасла переходящее Красное Знамя, которое по итогам соцсоревнования было присуждено возглавляемой ею бригаде. В послевоенные годы Евдокия Сокол была бессменным членом крайкома профсоюза, членом президиума крайсовпрофа, членом ЦК отраслевого профсоюза. Избиралась делегатом XII и XIV Всесоюзных съездов профсоюзов.

В годы войны, несмотря на колоссальные трудности, сельский профсоюз на Кубани жил, трудился, боролся. В августе 1943 года, наконец, был создан Краснодарский крайком профсоюза рабочих совхозов Юга. Председателем была избрана Мария Алексенко.

Ещё не закончилась война, но восстановительные работы начались. Уже к январю 1944 года при активном участии профсоюзов на Кубани работали все МТС и были восстановлены все довоенные совхозы. Их число составляло: МТС — 164, совхозов — 152, животноводческих ферм — 9926.

ВОЗРОЖДАЕМ И РАЗВИВАЕМ

А в 1946 году стараниями хлеборобов при активной роли профсоюза была решена еще одна важнейшая задача — восстановлена довоенная посевная площадь озимой пшеницы — основной зерновой культуры Кубани. В ту пору на Кубани появилась целая плеяда Героев Соцтруда. В их числе профактивисты, рабочие Петренко, Собельникова, дважды Герой Соцтруда Гонтарь и другие.

В послевоенные годы крайком профсоюза работников сельского хозяйства и заготовок возглавляли: в бытность МТС — Пётр Печерица, Семён Ракицкий, Николай Ротенко, Дмитрий Матрошилов, Иван Коцарев. Многие знатные хлеборобы были членами краевой профорганизации.

В 50-е годы в структуре краевой профорганизации начали появляться районные и городские комитеты, которые возглавляли образованные талантливые кадры, пришедшие из партийных и советских органов. Среди них: Раиса Панарина, Владимир Яковенко, Василий Бычков, Григорий Молчанов, Иван Квачов.

Несомненно, это звено стало связующим между первичными профорганизациями и крайкомом профсоюза.

Сегодня председателями городских и районных организаций профсоюза избраны и работают профессиональные, ответственные высокообразованные лидеры, занимающие активную жизненную позицию. Более 30 лет на защите социально-трудовых прав и интересов работников отрасли стояли и стоят председатели терорганизаций профсоюза: Владимир Голоборщев (Гулькевичская райпрофорганизация), Владимир Круговой (Ейская РО), Александр Хроменко (Калининская РО), Виктор Репкин (Крымская РО), Любовь Верёвкина (Лабинская РО). Больше 20 лет работают Тамара Попова (Усть-Лабинская РО), Григорий Шавлач (Староминская РО), Юрий Орехов (Новокубанская РО), Галина Кириченко (Туапсинская РО).

НАШИ РУЛЕВЫЕ

В 1986 году председателем крайкома профсоюза работников АПК, который был образован в результате слияния профсоюзов сельскохозяйственных работников и пищевиков был избран Валентин Соколов. В этот период отраслевой краевой профсоюз был одним из крупнейших не только в крае, но и в стране. Он объединял 1406 первичных профорганизаций с числом работающих 422173, из которых 392611 членов профсоюза.

Валентин Фёдорович начал трудовую деятельность в 1954 году рабочим строительного участка зерносовхоза «Приазовский» Приморско-Ахтарского района, а в 1959 году уже был избран председателем профкома совхоза, с чего и началась его общественная деятельность. В 1976 году В.Соколову присуждена учёная степень кандидата экономических наук. До 1983 года занимал руководящие посты в краевых структурах ВЛКСМ и КПСС. С 1983 по 1986гг. он уже секретарь краевого совета профсоюзов. 16 лет В.Соколов возглавлял Краснодарскую краевую организацию профсоюза работников АПК, с 1989 года был членом ЦК профсоюза работников АПК, с 1994 года — членом Генсовета ФНПР. Имеет правительственные награды: Орден Ленина, два Ордена Трудового Красного Знамени, два Ордена «Знак Почёта». Отмечен профсоюзными знаками отличия всех уровней, а в 2005 году награждён Золотой медалью ФНПР «100 лет профсоюзам России».

С 2002 по 2015 год кубанский профсоюз селян возглавлял Заслуженный работник сельского хозяйства Кубани Фёдор Долженко. Фёдор Васильевич в 1974 году, окончив Кубанский сельскохозяйственный институт, уже в 28 лет возглавил колхоз «Ленинский путь» станицы Калниболотской, сумев за короткий срок вырасти от агронома до руководителя большого коллективного хозяйства. Высокий профессиональный уровень Ф.Долженко позволил с молодых лет трудиться на самых ответственных постах: в 32 года — первым секретарём Новопокровского райкома КПСС, в 38 лет — председателем районного Совета народных депутатов, в 44 года — главой Новопокровского района, в 50 лет он избран председателем краевой организации профсоюза работников АПК. На всех постах он проявлял компетентность, высокую ответственность, инициативу, незаурядные организаторские способности.

За активную и эффективную работу в профдвижении Ф.Долженко избирался в Президиум ЦК профсоюза, его представителем в Южном федеральном округе, членом Генсовета ФНПР. Фёдор Васьевич награждён практически всеми профсоюзными наградами, а также медалью I степени «За вклад в развитие Кубани», медалью Ордена «За заслуги перед Отечеством» II степени и другими.

В настоящее время краевую организацию профсоюза работников АПК РФ возглавляет Иван Малахов — член ЦК и Президиума аграрного профсоюза, член Совета и Президиума краевого профобъединения. Краевая профорганизация объединяет сегодня 32 районных и городских профорганизаций, 394 первичек, 78515 членов профсоюза.

Стоит заметить, что до избрания на должность председателя краевой профорганизации И.Малахов 21 год возглавлял самую крупную первичную профорганизацию, которая насчитывала более 15 тысяч членов профсоюза из числа преподавателей и студентов Кубанского государственного аграрного университета. Иван Александрович — кандидат экономических наук, доцент, ведёт преподавательскую деятельность в Кубанском государственном аграрном университете им.И.Т.Трубилина. Его профдеятельность также отмечена многочисленными наградами.

ЗОЛОТОЙ ФОНД

Сегодня профсоюз на рубеже своего 100-летнего юбилея продолжает вековую непрерывную традицию объединения работников отрасли, отстаивающих свои трудовые права. На современном этапе краевая профорганизация наряду с выполнением основных целей и задач профсоюзов по защите трудовых и социально-экономических прав и интересов членов профсоюза огромное внимание уделяет информационной работе и своей молодёжной политике.

В год юбилея профсоюза необходимо отметить большой вклад в общее дело профдвижения его ветеранов, находящихся сегодня на заслуженном отдыхе, — Леонида Обижаева, Любови Клочан, Анны Иншаковой, Анатолия Вакуленко, Василия Троценко, Юрия Пузырникова, Татьяны Гладневой, Надежды Фурсовой, Александра Сбитнева, Николая Зуева, Валентина Застрожникова, Николя Важинского, Анатолия Колесника и других. Без преувеличения, этих замечательных людей знает и уважает весь край!

Их последователи, специалисты краевой организации, не только бережно хранят лучшие профсоюзные традиции, накопленные за столетнюю историю, но и создают новые. Уже долгие годы в аппарате плодотворно работают Галина Балашова, Нина Полихронова, Сергей Романченко, Вячеслав Горчаков и Марина Шалимова.

С вековым юбилеем, профсоюз работников АПК края! У вашей организации — замечательное прошлое, стабильное настоящее и перспективное будущее!

Свой вековой юбилей ЗАО КСП «Хуторок» отметило с размахом

ПРАЗДНУЕМ!

Печь хлеб — это искусство!

Недавно представители Северской районной профорганизации работников АПК посетили ООО «Афипский хлебокомбинат». Это случилось в преддверии Дня работника сельского хозяйства и перерабатывающей промышленности.

НА ПРОТЯЖЕНИИ десятков лет комбинат сохраняет и приумножает свои сильные стороны, среди которых богатый ассортимент, верность традициям хлебопечения и, конечно, безупречное качество продукции. Поэтому председатель Северской районной организации профсоюза Ольга Тарасьян в торжественной обстановке поздравила заслуженных работников хлебокомбината с профессиональным праздником. Среди наиболее опытных и уважаемых работников комбината бригадир хлебного цеха Галина Чернобривец, кондитеры Виктория Стефаненко и Анна Дьяченко, слесарь 5-го разряда Александр Марценовский, укладчик хлеба Ирина Подольская, оператор Ирина Никитина.

Благодаря этим людям, их высокому профессионализму, ответственности и преданности родному предприятию Афипский хлебокомбинат движется вперед, непрестанно развиваясь технологически. Многие сотрудники работают здесь не одно и не два десятилетия. В современном, быстро меняющемся мире трудно, почти невозможно представить себе такую стабильность! Когда подобные люди верят в прогресс комбината, в правильность направления, задаваемого руководством, они проецируют свою веру и уверенность в завтрашнем дне на весь коллектив.

ПРОФСОЮЗ ПОМОГ

В целях оказания помощи в подготовке квалифицированных кадров для предприятий агропромышленного комплекса, усиления социальной защищенности студентов высших и средних специальных образовательных учреждений и привлечения молодёжи к активному участию в деятельности профсоюза ещё в 2007 году были учреждены специальные профсоюзные стипендии.

МОЛОДЫМ — ПРОФСОЮЗНАЯ ПОДДЕРЖКА!

В 2016 году президиум краевой организации профсоюза аграриев принял постановление «О поощрении профактивистов из числа учащейся молодёжи» и взял на себя обязательства по выплате стипендий из краевого профбюджета.

Стипендия краевой профорганизации вручается 2 раза в год. Её получают студенты, не только являющиеся членами профсоюза, но и активно участвующие в общественной жизни колледжа, города, края, занимающиеся социально-значимыми делами, спортом, искусством, профсоюзной и научной работой. Конечно, кроме этого, стипендиаты должны сдать две последние сессии на «хорошо» или «отлично».

В результате в сентябре этого года профсоюзные стипендии были вручены 30 профактивистам из числа учащейся молодёжи, представляющей 9 муниципальных образований нашего края.

За 12 лет с даты учреждения профсоюзных стипендий 66 студентов Кубанского государственного аграрного университета им.И.Т.Трубилина и более 650 учащихся учебных заведений системы образования Кубани получили достойную прибавку в виде специальной стипендии.

По мнению президиума крайкома профсоюза, да и самих ребят такая награда является довольно весомым аргументом в деле привлечения молодёжи к общественной профсоюзной деятельности и достойным материальным стимулированием профактивистов из числа учащейся молодёжи — кадрового профсоюзного резерва.

Поздравляем!

Краевое профобъединение искренне и сердечно поздравляет

с днём рождения:

ИВАНОВУ Татьяну Дмитриевну — ведущего специалиста отдела по вопросам социально-экономических интересов трудящихся краевого профобъединения,

ХОРОЛЬСКОГО Дмитрия Сергеевича — оператора верстки редакции газеты «Человек труда»,

АССОВСКОГО Владимира Геннадьевича — председателя координационного совета организаций профсоюзов МО Мостовской р-н,

КУЛИНЧЕНКО Виктора Васильевича — директора Кубанского института социоэкономики и права (филиал) ОУП ВО «АТиСО»,

РАЙСКОГО Сергея Васильевича — председателя Краснодарской краевой территориальной организации профсоюза работников связи.

❖ ❖ ❖

Краевая терорганизация Общероссийского профсоюза работников потребкооперации и предпринимательства от всей души поздравляет

с днём рождения

ОВЧАРЕНКО Надежду Александровну — ректора Краснодарского кооперативного института (филиал РУК), члена крайкома профсоюза.

❖ ❖ ❖

Крайком профсоюза работников культуры сердечно поздравляет

с юбилеем:

ПОСМАШНУЮ Светлану Тимофеевну — председателя Темрюкского райкома профсоюза;

с днём рождения:

ЗИНЯКОВУ Валентину Алексеевну — председателя Белоглинского райкома профсоюза,

КУРАШЕВУ Татьяну Павловну — председателя первичной профорганизации Детской художественной школы им. В.А.Филиппова,

ОХРИМЕНКО Романа Викторовича — председателя первичной профорганизации Детской школы искусств №5 г. Краснодара,

ПОГОСЯН Офелию Григорьевну — председателя первичной профорганизации Детской школы искусств №11 г. Краснодара,

ШУЛЕР Светлану Владимировну — председателя Новопокровского райкома профсоюза.

❖ ❖ ❖

Президиум краевой организации Общероссийского профсоюза работников госучреждений и общественного обслуживания РФ искренне поздравляет

с юбилеем:

АРТЕМЕНКО Людмилу Кузьминичну — председателя первичной профорганизации ОАО «Кубаньснаб»,

ПАНОВУ Валентину Ивановну — председателя первичной профорганизации ГБУ КК «Управление особо охраняемыми природными территориями Краснодарского края»;

с днём рождения:

ВОЛЧЕК Марию Васильевну — председателя Краснодарской городской организации профсоюза,

СИНДЕЯ Дмитрия Викторовича — председателя Динской районной организации профсоюза.

❖ ❖ ❖

Крайком профсоюза работников торговли, общепита, потребкооперации и предпринимательства РФ «Торговое единство» поздравляет

с юбилеем:

МАЛЬЦЕВУ Татьяну Ивановну — члена крайкома профсоюза, председателя Совета Староминского райпо,

АХМЕТОВУ Любовь Максимовну — председателя профкома ООО ТП «Все для дома» г.Краснодара;

с днём рождения:

ДЕПОНЯНА Сергея Самсоновича — члена горкома профсоюза, директора ООО «Комфорт» г.Краснодара,

САМАРСКУЮ Татьяну Богдановну — члена крайкома профсоюза, председателя профкома Краснодарского филиала ФГБОУ ВПО «Российский экономический университет им. Г.В.Плеханова»,

ТИХОМИРОВА Сергея Алексеевича — члена крайкома профсоюза, председателя Совета Новопокровского райтребсоюза,

РОЖДЕСТВЕНСКУЮ Викторию Владимировну — члена горкома профсоюза, гендиректора АО «ТД «Фестивальный» г.Краснодара,

МЕТОВА Руслана Юрьевича — члена крайкома профсоюза, председателя Совета Тбилисского райпотребсоюза.

(Окончание на 4-й стр.)

Семинар завершился экскурсией

ВСТРЕЧИ

В сентябрьские дни на базе Северо-Кавказского регионального учебного центра прошёл семинар по программе «Подготовка профсоюзных преподавателей».

СОБЫТИЕ выдалось довольно представительным, так как учёба собрала профактив, штатных работников и специалистов территориальных и первичных организаций профсоюза работников АПК РФ из Южного федерального округа. Занятия были организованы ЦК профсоюза, который представляла зампредседателя профсоюза Галина Юрова, и Международным союзом работников пищевой и смежных отраслей в лице координатора по деятельности профсоюзов в транснациональных корпорациях Марии Курзиной.

В семинаре принимали участие профактивисты Волгоградской и Ростовской областей, Республики Крым и Краснодарского края.

Разделившись на малые группы, слушатели разрабатывали и в жарких панельных дискуссиях отстаивали свои концепции решения обозначенных координаторами вопросов профсоюзного движения. В результате учёбы участники семинара теперь сполна и грамотно готовы поделиться полученными знаниями с членами своих профорганизаций.

Принимая на кубанской земле профсоюзные делегации из соседних регионов, нельзя было не познакомить гостей с флагманом рисоводческой отрасли страны — ФГБНУ «Всероссийский научно-исследовательский институт риса», ведь кубанский рис давно стал, по сути, визитной карточкой края.

И, конечно же, всю организационную работу по проведению экскурсии взял на себя профком во главе с председателем первичной профорганизации, членом крайкома и президиума Ириной Чухирь.

Профактивисты из других регионов округа с огромным интересом познакомились с работой и достижениями ВНИИ риса — известнейшего научного учреждения не только России, но и всего мира, обладающего мощным исследовательским потенциалом и замечательными традициями.

Экскурсию провели ведущие научные сотрудники института. Особенно запомнился экскурс в историю и современность отечественного рисоводства замдиректора по научной работе, доктора сельскохозяйственных наук, известного селекционера Виктора Ковалёва. Руководитель селекционного центра непосредственно в рисовых чеках рассказал и показал условия выращивания риса. А экскурсанты воочию увидели, как произрастают различные сорта «белого золота», узнали о специфике возделывания и достижениях в их селекции.

Сотрудники института провели познавательную экскурсию по отделам и лабораториям института, среди которых лаборатории исходного материала, физиологии и биохимии, биотехнологии и молекулярной биологии, и др.

Большой интерес вызвали экспозиции музея, которые вместили в себя всю славную и долгую историю института, а также современные достижения, награды международных и российских выставок.

А отменным и ярким довеском к полученным впечатлениям от знакомства с жизнью и деятельностью института стала дегустация блюд из различных сортов риса, авторами которых являются научные сотрудники учреждения. Гости НИИ с удивлением узнали о невероятном количестве и качестве блюд, которые можно приготовить из риса, выведенного и выращенного на Кубани.

Ещё одним большим и приятным сюрпризом стали подарки каждому гостю. Это различные экзотические сорта риса, которые участники семинара с большим удовольствием и бережностью забрали в свои регионы, чтобы не только дома распробовать блюда из них, но и познакомить с изумительным кубанским рисом своих родных, близких, и коллег.

Профактивисты ЮФО, в свою очередь, с интересом обменялись опытом работы с первичной профорганизацией института, история которой насчитывает почти 90 лет.

Краевая организация профсоюза работников АПК, ЦК профсоюза, актив профорганизаций ЮФО выражают безграничную благодарность руководству института в лице директора, профессора С.Гаркуши и замдиректора по научной работе В.Ковалёва. Также огромное «спасибо!» учёному секретарю Л.Есауловой, главному бухгалтеру Г.Лысовой, председателю первичной профорганизации института, завлабораторией исходного материала И.Чухирь и, конечно, всему коллективу за познавательную экскурсию и радушный приём!